РГДБ 2021

Пролетарии всех стран, соединяйтесь!
К борьбе за дело Коммунистической партии будь готов!

Пионерская ПРАВДА

Орган Центрального Комитета ВЛКСМ и Центрального Совета Всесоюзной пионерской организации имени В. И. ЛЕНИНА

Год издания 36-й
№ 17 (4456)
Вторник, 28 февраля 1961 г.
Цена 1 коп.

Письма Надежды Константиновны Крупской пионерам

Все советские ребята знают Н. К. Крупскую — выдающуюся коммунистку, жену и друга В. И. Ленина. По поручению Центрального Комитета партии она занималась вопросами пионерского движения, была одним из организаторов Всесоюзной пионерской организации имени В. И. Ленина.

Сколько добрых советов оставила нам Надежда Константиновна! Она горячо любила пионерию, никогда не оставляла её без своего внимания, лично переписывалась со многими пионерскими отрядами и с отдельными ребятами. Пионеры двадцатых и тридцатых годов хорошо помнят её выступления на страницах «Пионерской правды». Письма Н. К. Крупской изданы недавно в Детгизе отдельной книжкой.

Сотрудники Института марксизма-ленинизма при ЦК КПСС, работая над архивом Н. К. Крупской, обнаружили ещё несколько малоизвестных документов о пионерах и пионерской организации, написанных рукой Надежды Константиновны. Научный сотрудник института И. И. Санина подготовила их к печати и передала в редакцию «Пионерской правды». Сегодня мы начинаем печатать эти материалы. Прочтите их внимательно, ребята, обсудите и ответьте на них хорошими делами.

★

Детское движение и школа

ДЕТСКОЕ движение имеет целью организацию ребят, а организоваться ребятам нужно для того, чтобы разумно, по-коммунистически организовать всю свою жизнь.

Что нужно каждому пионеру?

1. Быть здоровым и **уметь помогать другим быть также здоровыми.**

2. Быть настолько грамотным, чтобы быть в состоянии самостоятельно учиться дальше и уметь читать, и много читать, **и помогать другим становиться грамотными.**

3. Обладать известной суммой знаний: о Земле, обо всём окружающем мире, о законах природы, об изменениях, какие происходили на Земле, о развитии жизни на Земле, о происхождении человека, о жизни человеческого тела, о прошлой жизни людей, о капиталистическом строе, о классовой борьбе, о социализме, о том, что религия — людская выдумка. Пионер не только должен сам всё это знать, **но помогать и другим знать это.**

4. Пионер должен иметь ряд трудовых навыков, умелые руки, т. к. без этого он будет мало полезным человеком. Уметь употреблять **свои знания и умения на общую пользу.**

5. Пионер должен быть общественником, хорошим товарищем всех ребят, на каком бы языке они ни говорили. У пионера должна быть внутренняя дисциплина, готовность отстаивать свои убеждения.

Обязанности пионера в школе

В школе он приобретает нужные ему знания и умения.

Он помогает приобретать их не только другим пионерам, но и вообще другим школьникам.

Пионер в школе заботится о других ребятах (голодные ребята, защита детей от бития), учит хорошим играм, распространяет хорошие книжки, шефствует над слабыми, неуспевающими, маленькими.

Написано в 1923—1924 годах.

10-й СТАРТ

Антон Девяткин берёт интервью

Антон Девяткин смотрел, как соревновались алматинские ребята.

Когда стали известны результаты, он решил взять интервью у команды 39-й школы, занявшей... последнее место.

Антон Девяткин. Как ваша дружина готовилась к соревнованиям?

Пионеры. Никак. Тренировок не проводили. Соревнований в отрядах не было. Первенства дружины тоже.

Антон Девяткин. Как же вы составили команду?

Пионеры. Еле сорок человек уговорили.

Антон Девяткин. Как они прошли дистанции?

Пионеры. А их на дистанции не было. Помешал телевизор: интересная шла передача. Вместо сорока пришли двенадцать.

Антон Девяткин. Н-да... И как вы себя чувствовали?

Пионеры. Очень уверенно. Команда была неполная, и мы уже на старте знали, что последнее место за нами.

Антон Девяткин. Думаю, что ваш «опыт» многих научит.

Лыжный пробег «Земля—Луна»

Лыжный пробег «Земля — Луна» — это, конечно, игра. Но вполне серьёзная. Придумали её спортсмены-активисты общества «Спартак».

Суть игры в следующем.

Если все школьники Свердловска примут участие в лыжных соревнованиях **на приз «Пионерской правды» и каждый пройдёт дистанцию гонок, то расстояние от Земли до Луны — 380 тысяч километров — будет покрыто.**

...У лыжников города есть излюбленное место — знаменитые Уктусские горы.

Мне довелось побывать на Уктусах, когда там проводили соревнования ребята 104-й школы. На лыжню вышли 400 школьников. Победила команда 8-го класса «Б».

На снимке вы видите мальчика, взлетевшего к верхушкам сосен. Это пионер Вова Шахов. Он тоже участник пробега «Земля—Луна». Любимое занятие Вовы — прыжки с трамплина.

И. ФУКАЛОВА.
(Наш корреспондент).
г. Свердловск.

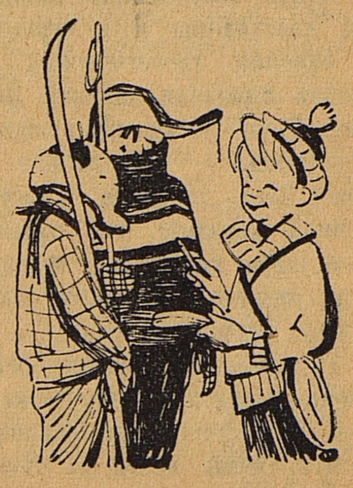

Ты стоишь у открытого окна. Ветер треплет твои волосы. Мимо пробегают весёлые берёзовые перелески, жёлтое жнивьё, сады, дымящий трубами Донбасс... А колёса поезда стучат: «Ар-тек, Ар-тек»...

Да, ты едешь в Артек. Вот уже сердитый, усталый автобус вскарабкался на перевал, вздохнул облегчённо и покатил под гору. Внизу, огороженное тёмными столбами кипарисов, расплескалось синее-синее Чёрное море.

Да, так может случиться с тобой в августе нынешнего года, если...

А «если» это вот какое. Недавно Центральный Совет профсоюзов и Центральный Комитет комсомола совместно с Министерством культуры СССР, Министерствами просвещения и коммунального хозяйства союзных республик и Союзом спортивных обществ и организаций СССР решили провести Всесоюзный смотр-конкурс на лучшую работу с ребятами во дворах по месту их жительства. Этот смотр начинается сейчас, а закончится в мае 1962 года. В соревновании будут участвовать и взрослые, и ребята. И горожане, и жители сельских местностей. Взрослые будут создавать во дворах домов, где вы живёте, различные кружки, спортивные секции, библиотеки, игротеки, красные уголки, помогут вам встретиться с героями труда, учёными, изобретателями, артистами, писателями. Они помогут вам отправиться в путешествие по родному краю, устроить весёлые праздники и карнавалы. Но очень многое зависит и от самих пионеров.

Кто соберёт ребят своего двора, улицы, небольшой деревушки и создаст пионерский штаб, форпост, тимуровскую команду? Конечно, пионеры-активисты.

Кто возглавит футбольную команду, передвижной кукольный театр или соберёт малышей посмотреть диафильм? Конечно, пионеры II и III ступеней. Кто пойдёт к управляющему домом, директору совхоза, к секретарю райкома комсомола и попросит прислать вожатых, руководителей кружков? Конечно, сами ребята.

Смотр-конкурс проводится в два этапа. В первый раз итоги подводятся 1 июля 1961 года, а второй — накануне 40-летия нашей пионерской организации — к 1 мая 1962 года. Победители смотра-конкурса получат награды. Переходящими Красными знамёнами, Почётными грамотами, памятными вымпелами и ценными подарками будут отмечены лучшие профсоюзные, комсомольские и пионерские организации, библиотеки, клубы, Дворцы культуры. Пионеры и школьники, отличившиеся в смотре-конкурсе, в августе—сентябре этого года поедут в Артек.

...У подножия Медведь-горы, на берегу Чёрного моря, горит костёр. И нет конца рассказам ребят. Как родилась во дворе ребячья городошная команда и стала победительницей на городских соревнованиях. Как пришёл к ребятам жилец 7-й квартиры дядя Серёжа, шофёр, и научил мальчишек водить машину. Как упорствовал управдом, не давая комнату для пионерского штаба, и как эту комнату ребята всё-таки отвоевали...

И ты, возможно, что-нибудь расскажешь, дорогой друг. Время есть, и есть ещё свободные места около костра, который нынешним летом загорится у подножия Медведь-горы.

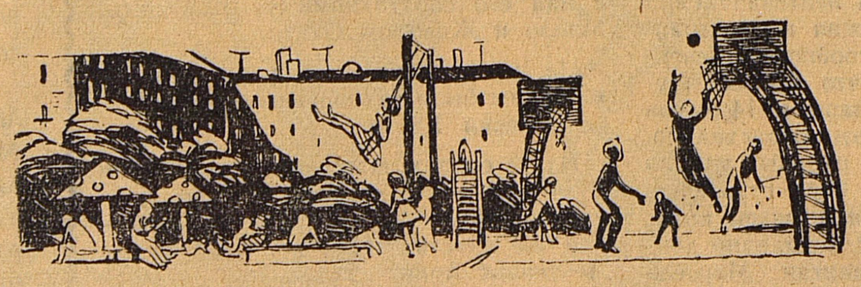

Итак, начинаем разговор «Чей двор лучше!» Пишите нам, друзья, рассказывайте о ваших пионерских штабах и форпостах во дворах, о дворовых спортивных командах, о том, как помогают вам взрослые. Пусть все пионерские дружины станут участниками смотра-конкурса!

САЖАЛИ ХЛОПЦЫ ДУБОК И БЕРЁЗКУ...

Запорошил снежок молодые деревца во дворе детского садика. К тоненькой берёзке и приземистому, крепенькому дубку проложена стёжка. Возле них частенько появляются двое мальчишек. Они ревниво осматривают: не поломал ли кто веточку, не погрыз ли кору кролик. Они, эти хлопцы, сажали деревца.

Рядовое это дело — посадить дерево. И хлопцы незаметные. Вовку Пернацкого ещё никогда не выбирали никем, Костю Дегтярёва тоже. Потому что в актив учительница предлагала тех, кому доверяла. А Косте, и особенно Вовке, она доверяла не очень.

Место тогда досталось хлопцам самое паршивое на всей усадьбе. Видно, строители, уходя отсюда, просто утрамбовали разный мусор катком, а потом чуть землёй сверху присыпали. А тут ещё дождик стал моросить, холодный, противный. И чем дальше, тем сильнее. Грязь, слякоть. Оглянулся Костя: вон там носилки на земле валяются, вон там лопата лежит...

— Смотри-ка, уходят все.

Вовка воткнул было лопату, но потом снова за неё взялся:

— Чего это на половине бросать? Давай уж кончим. Жалко дерево.

Неразговорчивый человек Вовка. Так и промолчал, пока оба деревца не посадили и не выкинули за ограду вынутые из ямы камни. Только когда всё уже было готово, сказал:

— А малыши весной рады будут, когда у них настоящие берёзка и дубок в саду листья распустят, словно в лесу.

— Аг-га, — поддакнул Костя, дрожа от холода, потому что дождик давно уж промочил его куртку. Потом подумал, улыбнулся: — Когда-нибудь жёлуди будут собирать прямо во дворе. Жалко только, что нас уже здесь не будет.

Два деревца... Это совсем немного по сравнению с тем, что каждый день по всей стране делают пионеры, выполняя пионерскую двухлетку. Но в майский день 1962 года в рапорте об эшелонах собранного металлолома и тысячах гектаров новых садов, о школах и спортплощадках, построенных своими руками, пусть будут добрые слова об этих самых обыкновенных хлопцах.

С. ЧУМАКОВ.

г. Киев,
средняя школа № 84.

У ТВОИХ ЗАРУБЕЖНЫХ ДРУЗЕЙ

НАРАНТУЯА — СОЛНЕЧНАЯ ЗАРЯ

Ребята! 27 февраля в Монголии и в Советском Союзе отмечалось 15-летие Договора о дружбе и взаимной помощи.

Сегодня мы печатаем сокращённый отрывок из книги А. Денисовича, побывавшего в Монголии. Эта книга скоро выйдет в издательстве «Молодая гвардия».

★

...Быстрый ручей несётся вниз, обходя громадные обомшелые валуны. Среди деревьев — зелёные домики-коробочки. Но больше всего здесь юрт. Они на поляне, у подножия горы, на склонах её, открытых солнцу. Из тонких железных труб вьётся дымок. Слышно, как перекликаются женщины, занятые домашними делами. Под большой развесистой, истинно русской берёзой — переливчатый детский смех. Две девчушки-первоклассницы, смуглые, широкоскулые, с глазами-черносливами, увлечены игрой. Одна из них — на качелях.

— Ты куда едешь? — кричит девочка, раскачивающая качели.

И я слышу тоненький голосок, прерываемый возбуждённым от страха дыханием — качели-то почти у самой верхушки дерева:

— Я лечу на Северный полюс!

Как-то странно было слышать об этом здесь, почти в сердце Центральной Азии. Что знают они о Северном полюсе? Ведь только в школу пошли...

Не раз убеждался я, как любознательны монгольские ребята. Сейчас они борются за пять отличных отметок: по учёбе, дисциплине, труду, гигиене, культуре поведения. На улицах Улан-Батора я видел пионерские патрули. С красными повязками на рукаве они следят за порядком и чистотой.

В 50 километрах от Улан-Батора, на берегу быстрой и прозрачной реки Толы, среди деревьев, смыкающих свои кроны, находится центральный пионерский лагерь. Нашим гидом в этом лагере была небольшого роста, застенчивая на первый взгляд, Нарантуяа. Пионеры выбрали её председателем совета дружины. У неё очень звучное имя. «Солнечная заря» — так переводится оно на русский язык. У домика группа ребят упаковывала рюкзаки.

— Они собираются в ночной поход, — сказала Нарантуяа и показала на гору, видневшуюся за лесом. — Эта гора называется Заан, что значит слон. Недавно мы устроили соревнование: кто быстрее взберётся на вершину этой горы. Победителем оказался Угталцогто. Конечно, ему четырнадцать лет, и он сильный. А вот наши девочки показали другим мальчишкам, как надо лазить по круче. Первой взобралась одиннадцатилетняя Гандима.

Дети, родители которых живут в степях, всю зиму находятся в школах-интернатах. А летом они разъезжаются по родным местам. Сколько удовольствия и радости впереди! На горячем скакуне можно умчаться далеко в степь. И ветер, напоённый ароматом трав, будет нежно ласкать лицо. Можно отправиться в далёкий путь с караваном, который поведёт отец...

В бескрайней степи, под огромным голубым небом, пасут ребята скот, помогая взрослым. Однажды недалеко от голубого Керулена, несущего свои воды через всю восточную часть Монголии, мы встретили юного чабана Сэрэтэра. Он подъехал к нам, ловко спрыгнул с седла. Две огромные овчарки с длинной косматой шерстью, бежавшие за всадником, остались около овец.

— Всё лето я буду помогать отцу, — сказал Сэрэтэр. — Он чабан. Зимой я живу в аймачном центре, там очень хорошо. Мы изучаем различные предметы и ремёсла. Я могу уже сам сделать табуретку или столик, — добавил он с гордостью, — ведь я «заллу мужаан» — юный столяр.

Когда Сэрэтэр, попрощавшись с нами, садился на коня, я увидел у него за отворотом халата книгу и попросил показать её. Это был роман Николая Островского «Как закалялась сталь», переведённый на монгольский язык.

А. ДЕНИСОВИЧ.

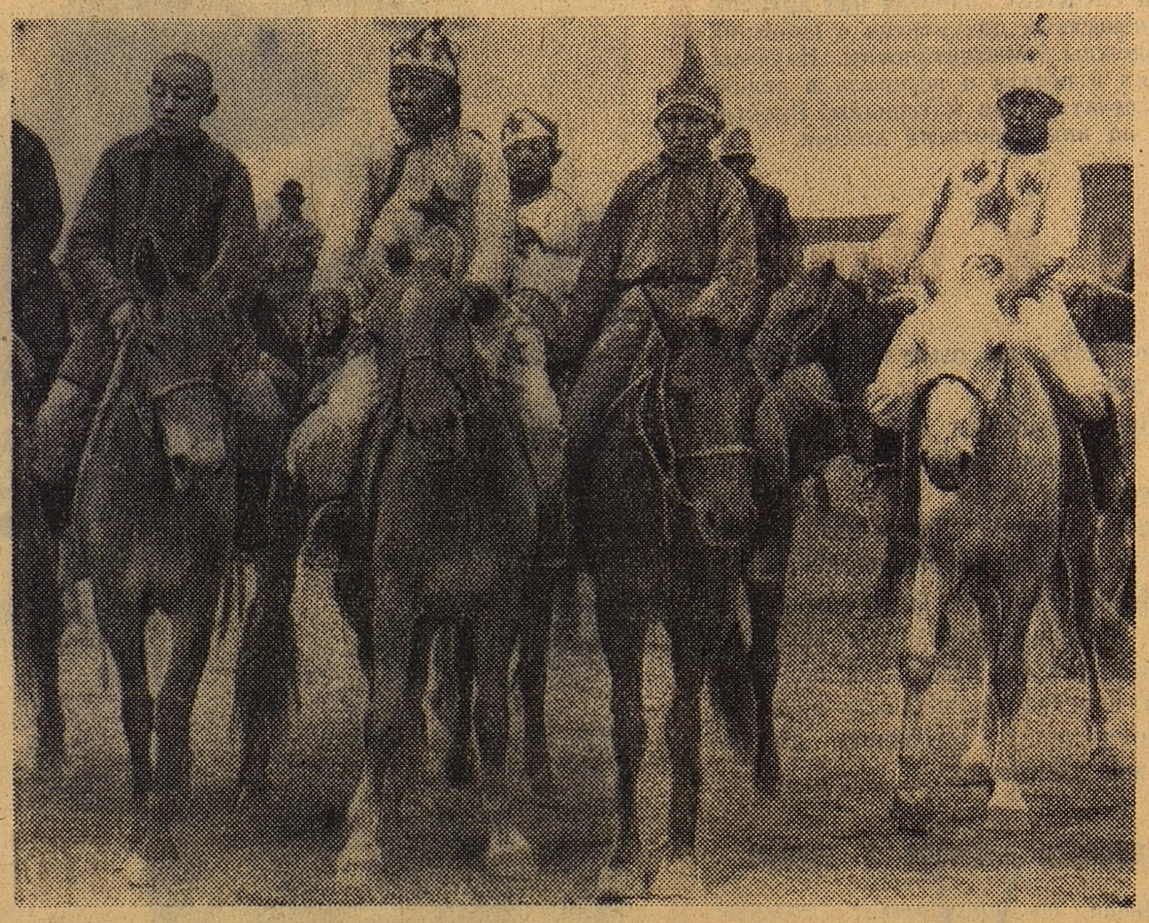

С ранних лет монгольские ребята ездят верхом. По традиции в скачках участвуют только дети.

ГЭС на вечной мерзлоте

Знаете ли вы, что без алмазов не могла бы работать современная промышленность? Алмазы необходимы и в строительстве станков, и в бурении геологических скважин. Особенно богата алмазами далёкая Якутия. На реке Вилюй будет построена невиданная в мире электростанция — специально для алмазников. Разве это не чудо — построить станцию на вечной мерзлоте, где самые большие на земном шаре колебания годовой температуры до ста градусов! От таких скачков лопаются, как орехи, диабазовые скалы.

Труднейшую задачу решили инженеры в своих проектах. Ведь если строить эту станцию из обычных материалов, если самый захудалый гвоздь везти за тысячи километров, то станция будет стоить очень и очень дорого. Долго думали энергетики: из чего же соорудить плотину? Не возить же в самом деле цемент на самолётах! И выход всё-таки нашли. Решили взорвать прибрежные скалы и завалить диабазовыми глыбами русло Вилюя. А воду бросить на агрегаты через туннель, прорубленный для этого в скале.

Через три года, когда станция уже будет работать, её никто не увидит сверху, с самолёта. Помещение станции тоже будет вырублено в скале.

На пустынный берег Вилюя уже пришли строители. Они строят дома и мостят дороги. А сейчас начинается главное — строительство плотины.

Пройдёт ещё две зимы — и на таёжном Вилюе, где когда-то томился в ссылке великий русский демократ Чернышевский, разольётся огромное море. От этого моря хлынут реки электричества, которые оживят алмазные драги, закрутят двигатели обогатительных фабрик.

Т. ИЛАТОВСКАЯ.

Якутская АССР, посёлок имени Чернышевского.

Помощники агитаторов

На большой перемене председатель совета дружины собрал всех пионерских активистов.

— Есть серьёзное предложение, — сказал Боря. — Будем агитпункту помогать.

После уроков ребята отправились на избирательный участок.

— Мы не голосовать, мы помогать вам пришли, — сказали ребята.

Так появились в 60-й красноярской школе помощники агитаторов. После уроков спешат ребята к избирателям, чтобы разнести пригласительные билеты. Они расклеивают агитационные плакаты, показывают для избирателей концерты.

А. АНУФРИЕВ.

ТОВАРИЩИ ВЗРОСЛЫЕ, ОБРАТИТЕ ВНИМАНИЕ!

У НАС В МАГАЗИНЕ НЕТ ТЕТРАДЕЙ

Дорогая редакция!

Я учусь в первом классе. Но писать мне приходится на тетрадях или в клетку, или в линейку. Других тетрадей у нас не продают. Нет их и для второклассников. Учительница говорит, что мы должны учиться писать красиво. Но разве научишься на таких тетрадях?

Прошу в нашем магазине продавать тетради, нужные первоклассникам.

Владик ЕГОРОВ.

Архангельская область, Коношский район, станция Норменга.

ОТ РЕДАКЦИИ:

Работники торговли! Сделайте всё необходимое, чтобы в вашем магазине всегда были тетради для ребят, и младших, и старших. Редакция ждёт от вас ответа, как вы обеспечили школьников тетрадями.

ВОКРУГ СВЕТА

ДОРОГ КАЖДЫЙ ЧАС

Народы мира с огромным интересом встретили послание Н. С. Хрущёва премьер-министру Индии Неру о положении в Конго. «В Конго сложилась такая обстановка, — пишет Никита Сергеевич, — когда каждый потерянный час может оказаться роковым для дела независимости конголезского народа».

Н. С. Хрущёв предлагает, чтобы правительства объединили свои усилия в деле защиты свободы и независимости Республики Конго.

Что для этого надо сделать?

Решительно осудить агрессивные действия Бельгии и заставить её вывести свои войска из Конго.

Немедленно арестовать и судить убийц Патриса Лумумбы — Чомбе и Мобуту, разоружить их банды.

Как можно скорее прекратить так называемую «операцию ООН в Конго», вывести из страны все иностранные войска и дать возможность конголезскому народу самому решать свои дела.

Как известно, законное правительство Республики Конго, возглавляемое Антуаном Гизенгой, обратилось за помощью ко всем государствам. Надо поддержать этот призыв. Со своей стороны Советское правительство, заявил товарищ Хрущёв, готово вместе с другими дружественными Республике Конго государствами оказать такую помощь.

«Если уж говорить начистоту, — пишет Н. С. Хрущёв, — то по существу Хаммаршельд убил Лумумбу». Разве можно допустить, чтобы Хаммаршельд и дальше оставался Генеральным секретарём ООН?! Нет, нельзя! Надо немедленно сместить Хаммаршельда с этого поста.

Такие же послания отправлены главам государств или правительств других стран Азии, Африки, Европы и Латинской Америки.

КАК БЫЛ УБИТ ЛУМУМБА

Западногерманский лейтенант Герд Арним, который служил в иностранном легионе Чомбе, сообщил итальянскому журналисту, что Патрис Лумумба убит 18 января в 14 часов 30 минут. Вот как это происходило.

Один из солдат охраны ударил Лумумбу головой о борт грузовика, на котором его везли, и затем выстрелил ему в затылок. Командир конвоя, бельгийский капитан Марсель Рюи, сделал ещё один выстрел в голову. Перед смертью бандиты жестоко избили Патриса Лумумбу. Такая же зверская расправа была учинена и над его соратниками — Морисом Мполо и Жозефом Окито.

На следующий день рано утром их трупы были захоронены на окраине деревни Каото.

Из 13 солдат, конвоировавших Лумумбу к месту казни, четверо по приказу Чомбе уже расстреляны. Такая же участь ждёт и остальных. Лейтенант Арним сказал, что он бежал из Катанги, опасаясь, что Чомбе может расстрелять и его, так как он «слишком много» знает об убийстве Патриса Лумумбы.

ОБО ВСЁМ

★

Природные пылесосы

Деревья, оказывается, замечательные... пылесосы. Подсчитано, что на 50 квадратных километрах леса лежит в среднем 50 тонн пыли. А на таком же участке, но только без леса, пыли собирается 400—700 тонн! Вот почему надо дорожить деревьями, беречь их. Где лес, там и человеку легче дышать.

Собака спасла человека

Двух рабочих на снегоочистителе близ альпийской деревушки застигла лавина. Людей придавил к земле трёхметровый слой снега. Они неминуемо погибли бы, да помогла их собака Султан.

Султан прорыл в снежном пласту узкий лаз, и рабочие смогли дышать. Потом подоспела спасательная команда. В деревушке Султан был героем дня.

Трофеи подводной археологии

Эти сосуды нашли среди утвари, которая относится к греко-римской эпохе. «Клад» лежал на дне Средиземного моря. Понадобилось три грузовика, чтобы вывезти трофеи подводной археологии, добытые в течение двух месяцев.

Называется — угощение...

В Вашингтонском зоопарке умер в возрасте 50 лет бегемот Бинго. Когда хирурги вскрыли его, они нашли в огромном желудке животного 1 255 монет! Здесь же оказались: дамская губная помада, бумажник, проволока и камни. Если бы люди не «угощали» беднягу бегемота всякой дрянью, наверно, он прожил бы дольше.

Лоси в Сокольниках

Снег шёл всю ночь. Чистыми, мягкими подушками ложился он на парковые скамейки Сокольников. Не торопясь, мы прокладывали лыжню. И вдруг между деревьями мы увидели лося. В городском парке, в двух шагах от жилья, большущий, он лежал на снегу и лениво рассматривал проходившие мимо трамваи.

Мы отправились дальше, шумно разговаривая о пришельце.

— Это вы о лосе? — спросил нас повстречавшийся незнакомец. — Эка невидаль! Вон там, за Яузой, их заповедник. «Лосиный остров» называется. Сейчас под Москвой около десяти тысяч лосей развелось.

Незнакомец оказался сотрудником парка. Звали его Василием Ивановичем Бакуленко. Он рассказал нам, что иногда лоси целыми стадами забегают в Сокольники. Летом они переправляются вплавь через Яузу, а зимой переходят реку по льду. Порою мальчишки гоняются за ними с прутьями, нисколько не боясь сохатых. Однажды громадный зверь добежал до главного входа в парк, загородил дорогу и, казалось, с интересом посматривал на собравшуюся толпу.

Л. КУДРЯВЦЕВА.

РГДБ 2021

СЛЁТ ДРУЗЕЙ ОКТЯБРЯТ

СЕГОДНЯ мы рассказываем о маленьких жителях Ленинграда — октябрятах. Они гордятся славной историей своего города, всегда помнят и выполняют заветы Ильича: стараются хорошо учиться, весело отдыхают, помогают старшим ребятам. И пионеры заботятся о своих маленьких друзьях. Откуда мы это узнали? Расскажем всё по порядку...

★

...В этот день во Дворце пионеров собрались вожатые октябрятских звёздочек. Каждый принёс с собой по конверту. Ребята опускали их в большой голубой ящик. А когда открыли его, все конверты вдруг «ожили», заговорили.

Рассказ начал голубой конверт, который принесла пионерка Таня Волкова из 209-й школы.

— Наши ребята очень долго думали, как лучше работать с малышами. И придумали! Организовали в дружине «Совет друзей октябрят». Этот совет — первый помощник октябрятских звёздочек. В него входят ребята, которые любят малышей, умеют увлечь их интересным делом.

Два раза в месяц председатели «Совета друзей» всех школ района собираются вместе, чтобы посоветоваться друг с другом, поговорить о новых затеях. Здесь же разучивают песни, загадки, шутки, игры...

— Это что! — перебил розовый конверт. — Послушайте вот меня... — Шли как-то по аллее детского парка пионеры Яша Кисец, Ира Бойко, Серёжа Сохранский и вдруг видят: мальчик плачет.

— Ты чего? — спросила Ира.

— Мы... лепили... снежную бабу, а он как даст ей палкой по голове и разбил...

— Кто?

— Сторож... У него всё нельзя!.. На лыжах — нельзя, в снежную крепость — нельзя...

Через несколько минут ребята входили в кабинет директора парка.

— Мы из пионерского штаба, — сказал Серёжа, — о малышах хотим поговорить...

— Да, — согласился директор, — надо бы октябрятам выделить особую площадку.

Как-то вечером Серёжа снова зашёл в парк. Навстречу ему бежит знакомый мальчик на лыжах.

— Сторож добрый стал! — крикнул он пионеру.

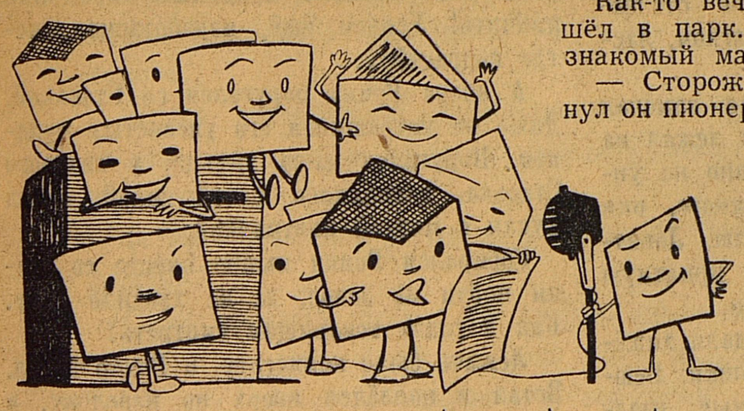

...Вы уже, конечно, догадались, почему заговорили конверты? Ведь в них находятся письма и рассказы пионеров о своей работе с октябрятами. Вот что мы ещё узнали из этой живой почты.

★ ★ ★

В Музее Ленина

Октябрята очень обрадовались, когда я им сказала, что будем читать книгу «Детские и школьные годы Ильича». А потом мы вместе пошли в Музей В. И. Ленина, все залы обошли. На другой день октябрята нарисовали по памяти ленинский броневик и шалаш.

Наташа ЯКОВЛЕВА, школа № 146.

У всех своё дело

Сначала я боялась, что малышам будет скучно со мной. Но подумала и решила для всех найти дело. Одни девочки переписываются с искорками из Чехословакии, другие вышивают, рисуют. А мальчики собирают старинные монеты. Каждый октябрёнок доволен. Я тоже радуюсь.

Нина ПЕШЕХОНОВА, школа № 100.

Награда — флажок!

Мы провели сбор: «Только тех, кто любит труд, октябрятами зовут». На пути малышей встречались разные станции: «Пуговка», «Петелька»... Здесь октябрята учились пришивать пуговки, вешалки, обёртывать книги, чистить ботинки. Звёздочку-победительницу мы наградили красным флажком.

Гена ПЕРШИН, школа № 8.

Снежная крепость

Построили мы во дворе две снежные крепости.

— Теперь давайте играть в снежки! — предложил я малышам.

Мы стали играть. В кого попадёт снежок, тот выходит из игры. Вскоре одна крепость осталась совсем без защитников, сдалась. А ребята кричат:

— Ещё будем играть, ещё!

Юра ГОРБУНОВ, школа № 296.

Радиовестник для октябрят

А у нас для самых маленьких открылся кукольный театр. Всякие сказки показываем.

Ещё мы задумали провести телефон в октябрятскую комнату и радиофицировать её. Для малышей выпустим специальный радиовестник «Октябрята — дружные ребята».

Нина КОРШУНОВА, 58-й детский дом.

На перекрёстке — игрушки

Вот какую игру мы провели недавно с октябрятами. Мальчики принесли игрушечные машины, девочки — куклы. Пионеры нарисовали светофор. «Вспыхнет» красный свет — едут машины, когда зелёный — шагают куклы. Теперь наши малыши хорошо знают правила уличного движения.

Люда ОВЧИННИКОВА, школа № 206.

Весёлый денёк

Наш сбор называется так: «Весёлый денёк». Я учил октябрят правильно ходить на лыжах, съезжать с горки. Было очень весело и интересно.

Алик САНЧЕНКОВ, школа № 440.

Сестрорецкий район.

Своя мастерская

Я очень люблю своих маленьких друзей — октябрят. Им нравится мастерить. Для девочек мы открыли швейную мастерскую «Октябрёнок», для мальчиков — кружок «Самоделка». Здесь можно сделать игрушку, склеить самолётик.

Люда БАХТИНА, школа № 404.

Колпинский район.

★ ★ ★

МЫ ТАК увлеклись чтением писем, что не заметили, как в комнату вошла девочка.

— Я Нина-Октябрина, — сказала она, — живу на страницах пионерской газеты «Ленинские искры». Октябрята меня послали на этот слёт. Знаете, сколько у них интересных дел? Ведь они тоже участвуют в пионерской двухлетке.

— Расскажи, расскажи, Нина!

Уселась Нина-Октябрина поудобнее и начала:

— Узнали малыши, что старшие ребята хотят озеленить свою школу. Как помочь пионерам? И октябрята придумали. Всю осень собирали жёлуди. Три мешка набрали и сдали в питомник.

— Молодцы! — похвалил директор. — В ваших мешках — целая дубовая роща.

Было это в 456-й дружине.

А первоклассница Люба Шибут из 296-й школы просила меня рассказать, как в красном уголке домохозяйства октябрята показали концерт.

Сейчас октябрята готовятся к пионерской Музыкальной весне. Пионеры помогли им организовать кружок ксилофонистов.

— Ой, я чуть не забыла, — вдруг спохватилась Нина-Октябрина, — октябрята этой школы помогают и красным следопытам. — И девочка достала письмо третьеклассницы Риты Саблиной:

«Моя мама была пионеркой. Она рассказала мне, как ходила в походы, помогала отстающим, заботилась о малышах. Мама и сейчас помнит всех своих друзей из пионерского отряда.

Я записала мамин рассказ и отдала его командиру красных следопытов. Может, это пригодится для пионерской летописи!»

ОПОЗДАЛ

Я пришёл сегодня в класс —
Был уже десятый час...
Всем известно, что уроки
В каждой школе с девяти,
Но не мог же я, ребята,
Не подраться по пути.

Дрался я с мальчишкой Вовкой:
Он назвал меня «Морковкой».
Мы друг друга так тузили —
Про уроки позабыли.

Ира ПАНФИЛОВА, 3-й класс «В», 299-я школа.

★ ★ ★

ТОЛЬКО мы хотели похвалить Нину-Октябрину за хорошие вести — оглянулись, **а её** и след простыл.

А из комнаты в это время доносятся смех, весёлые голоса, песни...

Слёт был в полном разгаре. В Красном зале собрались умельцы, в Голубом — затейники. Загадки сыпались со всех сторон. Пионер загадал одну загадку, а в свой блокнот записал сорок. Ровно столько, сколько собралось ребят-затейников.

Юные художники учатся оформлять октябрятские уголки.

Мы не рассказали о плясунах и песенниках. Вы сами догадались, что у них ещё веселее!

Победителями этого необычного праздника-слёта «Друзей октябрят» были пионеры Куйбышевского района.

...Разойдутся ребята по школам — ещё веселее будет жизнь в октябрятских звёздочках. А в апреле, в Ленинские дни, у малышей будет большой праздник: их примут в пионеры. Хорошее правило у ленинградских ребят — этот день всегда бывает особенным, запоминающимся! И на этот раз октябрятские звёздочки разойдутся по самым памятным местам города. Октябрята 154-й школы будут вступать в пионеры у броневика Ленина, другие малыши дадут Торжественное обещание на борту крейсера «Аврора» и у вечного огня Марсова поля, в парке Победы.

Что сказали октябрята школы № 296

НАТАША АНТИПОВА: — Как увидим лом валяется — собираем его. Вместе с пионерами целую кучу железок собрали.

САША МАНИЛОВ: — Пионеры деревца сажают, а мы за деревцами ухаживаем. Пусть растут хорошо.

Что сказали октябрята школы № 296

РИТА САБЛИНА: — Если звёздочки дружные — весь класс дружный. У нас, в 3-м «Б», так.

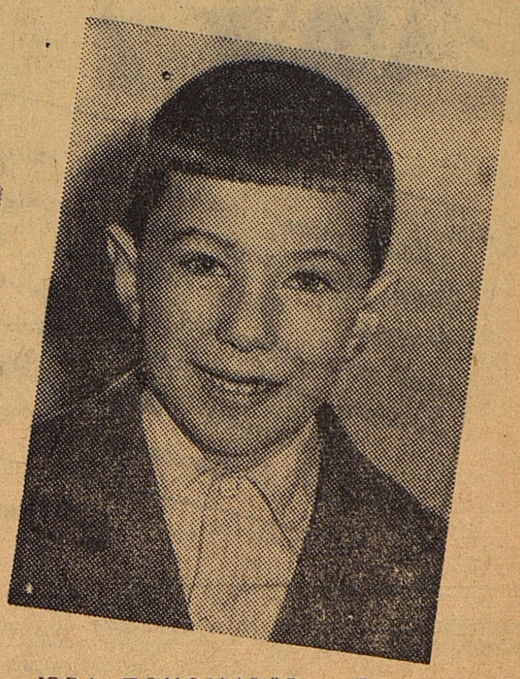

ЮРА ПОНОМАРЁВ: — Для нас, октябрят, пионеры газеты выпускают. А я помогаю им: рисую корабли и буквы.

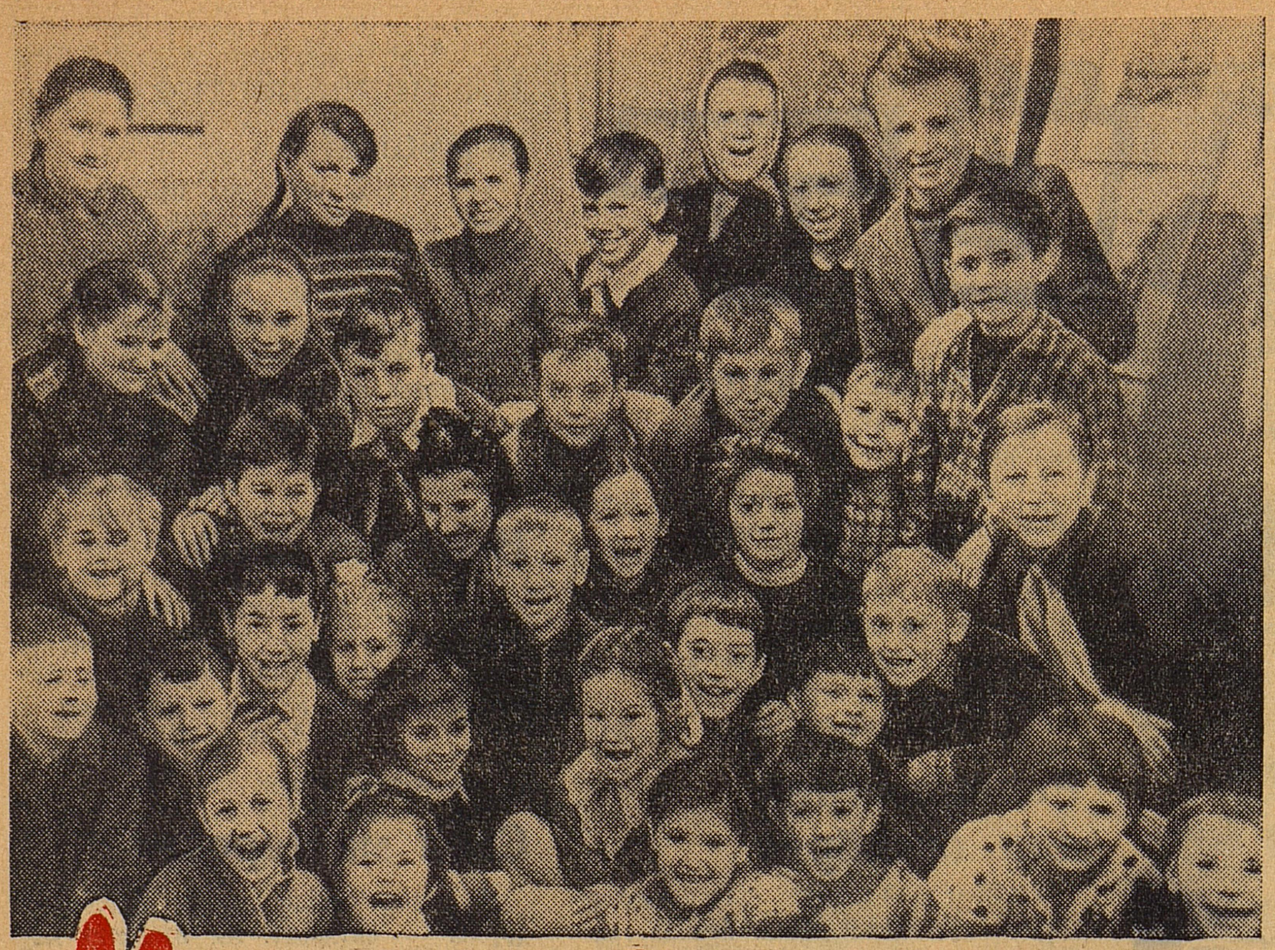

Магнит во дворе

На верхней ступеньке шестого этажа сидит маленький мальчик. Он терпеливо ждёт, когда пройдёт кто-нибудь из взрослых и позвонит в квартиру номер 24. Сам он слишком мал, чтобы дотянуться до кнопки звонка. Когда хозяйка квартиры открывает дверь, мальчик бросается к ней:

— Софья Игнатьевна, сегодня среда, а кружок будет?

— Ну, конечно же, Миша, обязательно будет, как всегда.

И тогда успокоенный малыш мчится вниз по лестнице. Эта сцена повторяется каждую неделю, и каждую неделю в среду у одного из подъездов большого дома на 2-й Песчаной улице собирается нетерпеливая толпа мальчиков и девочек. Здесь в двух небольших комнатах занимается изокружок. В семь часов открывается дверь, ребята рассаживаются за длинными столами. На них уже приготовлены кисти, бумага, краски.

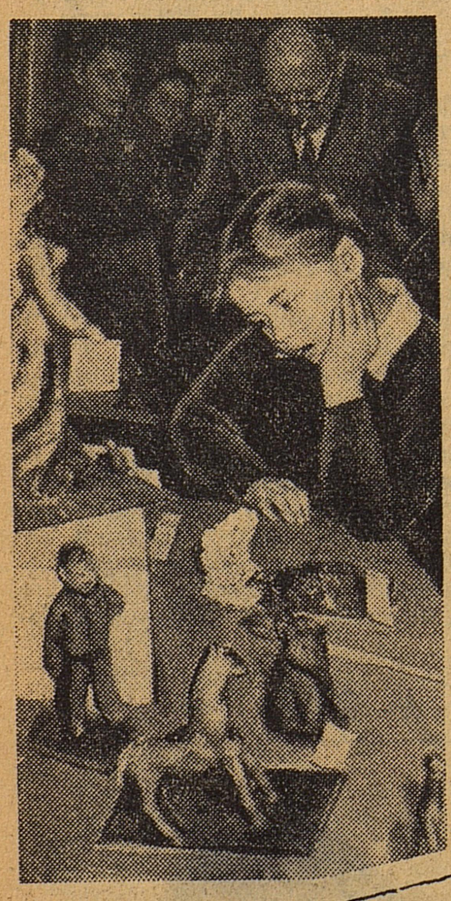

В прошлом году Борис Фёдорович Рыбченков лежал больной, когда к нему пришли из домоуправления и попросили заниматься с ребятами в кружке. Ему рассказали, что детей во дворе очень много, они ничем не заняты и поэтому безобразничают и хулиганят. Несмотря на болезнь, художник согласился. И вот Борис Фёдорович со своей женой Кирой Владимировной (она тоже художник) руководит кружком. Большой мастер, влюблённый в искусство, он решил ввести ребят в этот чудесный мир. И ребята увлеклись. Вот Костя Кириллов нарисовал лыжников на фоне неба такого густого розового цвета, который бывает только зимой после захода солнца. Очевидно, на лыжной прогулке ему запомнилось такое небо. Под кистью Вити Трынкина возникают суровые серые горы, и в ущелье между ними — цепочка пионеров-туристов. А вот по синему-синему морю несётся фрегат. «Быстрее ветра» назвал его автор рисунка Гаррик Федькин.

— Борис Фёдорович, а как мне сделать, чтобы шёл снег на рисунке? — спрашивает Галя Яшукова.

— А ты вспомни, Галя, какое небо бывает зимой, когда идёт снег.

И Галя вспоминает. Она раскрашивает небо сизо-сиреневым цветом, а потом поверх смело кладёт белые снежные хлопья.

В кружке занимаются два брата Кондрашовы — Саша и Володя. Они любят рисовать московские дома и улицы. Рисуют с натуры, прямо на улице или из окна своей комнаты.

Рядом, в соседней комнате, маленькие, но ловкие руки лепят из покорной им глины всевозможных зверей, людей и любимых героев сказок. С юными скульпторами занимается Галина Александровна Мальцева.

А разве можно не рассказать о добром друге кружка — Софье Игнатьевне Александровой? Это она приводила сюда мальчишек и девчонок, бесцельно слонявшихся по двору. Это она достаёт для них бумагу, карандаши и краски.

Сорок человек в кружке, сорок мечтателей: они полны воодушевления. Ребят во дворе словно подменили. Сколько раньше было жалоб на драки, на разбитые стёкла, на всяческие безобразия! Теперь же грубые драчуны, хулиганы тянутся, как к магниту, к этому кружку. А в кружке железный закон: безобразничал — на занятия не пустят. Не может быть озорником человек, который любит искусство.

Недавно в помещении редакции газеты «Пионерская правда» открылась выставка рисунков и скульптур изокружка. Это был большой праздник для ребят. Шелестели белые праздничные бантики в косичках и алели пионерские галстуки. Перед входом на выставку туго натянули красную ленточку. Почётное право разрезать её было предоставлено двум малышам: Наташе Финогеновой и Мише Кускову. Тому самому Мише, который дежурит у дверей Софьи Игнатьевны, чтобы узнать, будут ли занятия кружка.

Войдя в зал, ребята с удивлением и радостью смотрели на свои работы. А поодаль стоял, с улыбкой глядя на своих питомцев, Борис Фёдорович — человек, у которого большое, доброе сердце.

Е. КАМЕНЕВА.

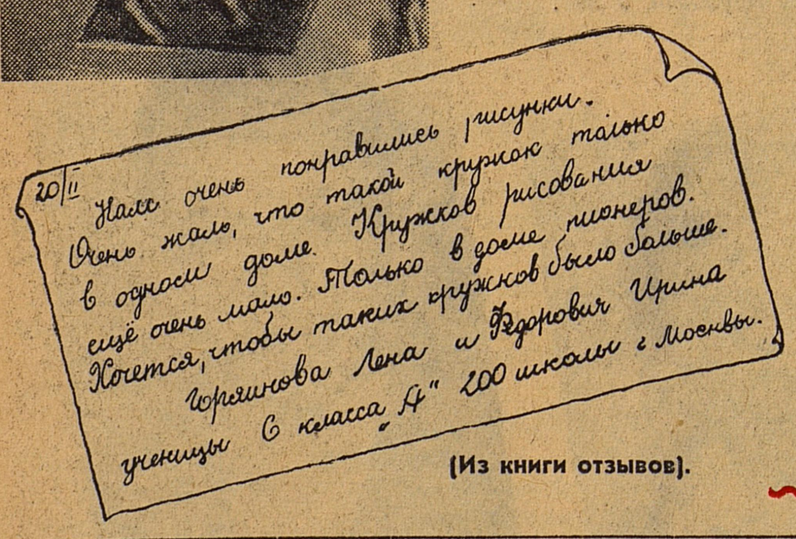

(Из книги отзывов).

В. БАНЫКИН

Рис. Л. СМЕХОВА.

Бедовый мальчишка

Неподалёку от Ромки сверкал белками Мишка Моченый. Таким Мишку Ромке никогда ещё не доводилось видеть: взгляд смелый и решительный. Прикажи Мишке прыгнуть с обрыва Лысого бугра — и он, не задумываясь, прыгнет!

А по ту сторону костра, прямо напротив Ромки, то показываясь, то пропадая за жаркими слепящими языками, — очкастое лицо Пузиковой. Пузикову прямо-таки не узнать. Она ничуть не была похожа на Лису Патрикеевну. Думалось, счастливее Пузиковой нет на свете человека! А ведь кто-кто, а Ромка знал достовернее других, как тяжело живётся Пузиковой: на её руках разбитая параличом бабка и всё хозяйство по дому.

Но сейчас Пузикова забыла и о больной бабке, и о своих непослушных цыплятах, и о нескончаемых кухонных делах. Она пела самозабвенно, страстно. Даже её торчащая косичка уже не казалась Ромке такой вызывающе нахальной.

А кто этот чернявый парнишка с широкими вразлёт бровями? Неужели Сундук с мыслями? Ну да, он, Аркашка! Как и Пузикова, этот вечно молчаливый, нелюдимый мальчишка нынче просто-таки преобразился: пел громче всех и никого не стеснялся.

Пели и слева, пели и справа, пели и позади Ромки. Слегка выпрямившись, Ромка набрал полные лёгкие воздуха и тоже запел вместе со всеми:

«Взвейтесь кострами, синие ночи,
Мы, пионеры, дети рабочих!»

Поднимаясь к ночному звёздному небу, дружная, сильная песня, так сплотившая всех этих разных ребят, кружила над землёй свободной, вольной птицей. Её слышал и объездчик на глухом лесном кордоне в сердце могучего дремлющего бора, и рыбаки на море, и парни с девчатами у колхозного клуба в соседней деревне. А возможно, её слышали и на той, Жигулёвской, стороне!

* * *

В сосновом бору было светло и сухо. Необыкновенной силы свет лился с неба отвесными золотисто-дымчатыми столбами. Весь бор купался в этом мягком, ласковом свете.

Странно, почему Ромка не замечал раньше этого чуда? Он пластом лежал на ржавых сосновых иголках, словно на упругом матраце. Иголок было много, они толстым слоем покрывали землю. Лопатки, спина, поясница ощущали приятную сухость прогретой солнцем хвои.

Изредка откуда-то сверху падали тяжёлые, с кулак, ощерившиеся шишки. Всюду сосны, сосны, сосны. Прямые, гладкие, медно розовеющие.

Ромку поразило одно дерево. Оно стояло неподалёку. За стволом этой сосны могли спрятаться двое. Снизу чугунно-чёрная кора потрескалась, и на стволе образовались рубцы. Можно было подумать: уж не сказочный ли Илья Муромец исхлестал в ярости ремёнными вожжами ствол сосны-богатырши? Чем выше поднималось дерево, тем тоньше, нежнее становилась его кора. Цвет её тоже менялся. Метрах в трёх от земли она уже была буро-коричневой. Ещё выше — красновато-бронзовой. А гибкая вершина сосны казалась отлитой из чистого золота. Кудлатая зелёная макушка её ввинчивалась в недосягаемую голубеющую высь.

Тут, внизу, было тихо-тихо. А там, на головокружительной высоте, упругий, лёгкий ветерок, дувший с моря, трепал колючую хвою атаманши старого бора, и над лесом разносился шум, гудящий, неспокойный, на одной ноте.

У Ромки заломило глаза. Смахнув слезу, он повернулся на бок. Скучающе зевнул. На какие уловки он ни шёл, чтобы убить время! Два раза купался, строил из песка на берегу моря запруду, собирал в лесу клубнику, гонялся за юркими ящерицами. А конца длинному дню нет и нет.

Но как случилось, что Ромка, один из первых записавшийся в бригаду «Даёшь

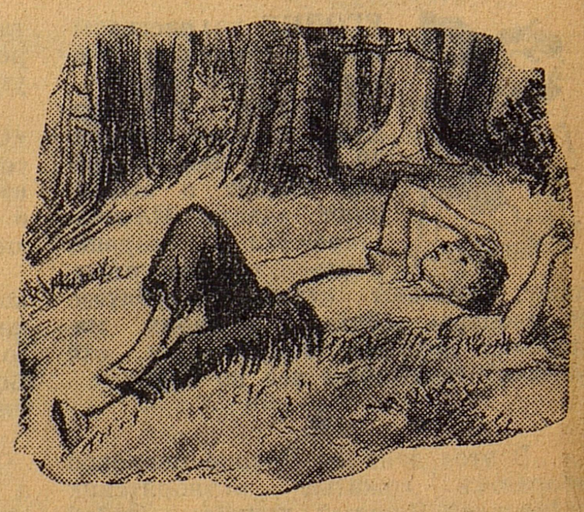

кирпич!», валялся в лесу от нечего делать? Валялся, умирал со скуки, когда товарищи его уже третий день работали на кирпичном заводе.

«И во всём-то виноват Стаська, — подумал Ромка и сорвал качавшийся над головой хрупкий лиловый колокольчик. — Всё из-за него... приехал от деда с пасеки и уманил меня на рыбалку на острова. Тоже, говорит, придумал: кирпичики нянчить! Успеем ещё, наработаемся, когда подрастём».

А вчера Ромка поругался со Стаськой. Даже не устрашился его увесистых кулаков. Поругался из-за мальца, у которого Стаська, похваляясь своей силой, отнял кукан с мелкой плотвичкой.

Собирался Ромка нынче вместе со всеми пойти на завод, да не хватило духу. Как в глаза товарищам смотреть?

Лежать было невмоготу, и Ромка встал. Встал и поплёлся вверх по изволоку, в сторону Грибного бекета, приютившегося на опушке по ту сторону лесистого холма.

Гудящий шум над головой усиливался. Чудилось, будто морские волны бьются о гранитные скалы. Здесь и солнечные блики были в движении: перебегали с места на место, точно играли в догонялки.

На крошечной, уютной прогалинке, окружённой кустиками орешника и высоким папоротником, Ромка снова напал (уж который раз в этот день!) на клубнику.

(Окончание следует)

Продолжение. Начало см. «Пионерскую правду» №№ 13, 14 и 16.

Кросс-чайнворд «Морской»

1. Легендарный русский крейсер, возвестивший своими залпами рождение Страны Советов. 2. Корабль, обошедший вокруг света под командой Лисянского. 3. Мыс на восточном побережье Австралии. 4. Страна Южной Америки. 5. Судно для перевозки жидких грузов. 6. Курс судна относительно ветра. 7. Морское животное. 8. Мыс на севере Австралии.

ПО КРУГУ:

9. Узкий длинный флаг на мачте военного судна. 10. Залив в низовьях реки. 11. Великий русский флотоводец. 12. Героический русский крейсер, погибший в русско-японской войне. 13. Страна на западном побережье Африки. 14. Порт на юге Аравийского полуострова. 15. Порт на юге Украины. 16. Водяной вал. 17. Мыс на о. Мадагаскар. 18. Крейсер 1-й Тихоокеанской эскадры, затонувший в Японском море. 19. Повар на судне. 20. Путь движения корабля. 21. Море на северо-восток от о. Борнео. 22. Русский флотоводец, современник Суворова. 23. Военный корабль. 24. Советский порт на Балтийском море. 25. Общая работа на судне всей команды.

Прислали С. ШЕВРЯКОВ и П. ЗИМИЧ.

АДРЕС РЕДАКЦИИ: Москва, А-55, Сущёвская улица, 21, редакция газеты «Пионерская правда».
ТЕЛЕФОНЫ отделов редакции: для справок — Д 1-15-00, доб. 2-38; секретариат — Д 1-64-00, Д 1-15-00, доб. 3-17; отдел пионеров — Д 1-15-00, доб. 2-45; отдел школ — Д 1-15-00, доб. 2-80; отдел литературы и искусства — Д 0-04-34; отдел физкультуры и спорта — Д 1-15-00, доб. 2-78; отдел писем — Д 1-15-00, доб. 3-21, 4-57; отдел иллюстрации — Д 1-15-00, доб. 3-64; отдел информации — Д 1-08-75; отдел науки и техники — Д 1-15-00, доб. 4-51.
Редактор Т. В. МАТВЕЕВА.
А — 01798. Типография «Красное знамя» изд-ва ЦК ВЛКСМ «Молодая гвардия», Москва, А-55, Сущёвская, 21. Зак. 378.